晶報

□中華郵政特准掛號立券按照續包優登寄送之報紙□ □每日發行增刊無定□

□內政部登記證中字一五二二號□

□中宣部登記證警字一二二六號□

第二千五百四十六號

今日一張零售大洋二分八釐

定報價格 直接訂購中國境內全年四角【紀念期內特價三元】半年二元二角每月四角日本同其餘外國各埠加倍均作大洋計算報資先惠郵費在內郵票加一 分館訂購每月六角餘酌加

廣告刊例 【特別】報頭兩面及上幅橫條價面議【普通】每格計十五字高十九字寬每期一律洋六元半格起碼如指定地位另加【新聞中縫】每格計三十字高十字寬每期洋八元【封面中縫】分致與新聞中縫同每期洋五元

奄城訪古記（七）

（金祖同）

所得陶片花文、約計共有三十餘種不同者 其大別爲人形文、文、席文、浪文、篾文、回文、網文、粗弦文、麻布文、及素陶文等 天放先生分析甚細、

又前晨報時報新聞報會謂吾輩發掘古奄城云、此實大笑話、城爲固有、而未經呈報、更無名義、何得發掘、至爾來前往、不過試探文化層遺址而已、不意竟誤會至此、

古奄城之發現、其關係於南方民族文化爭鉅、決非吾輩一手一足之烈所能爲力、幸南方學者、共起而注意之、即幸莫大焉、

□詩壇□

□雁山紀游三十韻（黃湖初）

看山如看書。溫故樂無已。以書比此山。奇誕類諸子。（楊龍友論雁山曰奇不足言幾於怪怪不足言幾於誕）論山如論人。風骨有相似。以人比此山。奇崛類勇士。我生甌海濱。雁蕩在眼底。追思廿載前。登涉曾一覩。及茲再來遊。疑有山靈使。入目無不奇。溼巖與溼水。東公以嚴勝 天科拔地起。展旗與對立。屹然近天咫。靈峯南坑口。千巖爭奇詭。西谷以深勝。龍湫嘆觀止。隨風散玉屑。映日成霞綺。梅雨西石梁。二潭相妹姊。幽深斤竹澗。潭水此尤美。淡淺彼石門。泉聲如清徹。行行至南閣。勝處輒延企。龍溜散水崖。堪悅目與耳。奇絕願勝門。披荊故人始。（叔南探奇所得）平生好遠遊。蹤跡逾萬里。持此較他山。嚴覽無其比。山川富錘毓。人物亦堪紀。昔有章大經。孤忠不畏死。蔣子（叔南）無俗情。強項不畏皆。人地氣象同。此理足研揣。寬博非所長。耿介行其是。人事幾代謝。蠶山終古峙。四顧百感生。誰與論斯旨。還登仰天窩。高曠無塵滓。我倘賦歸來。讀書欲借此。

錫蘭大馬戲

特別精采技術 ⊙上海空前未有

座價：包廂每位二元半 頭等每位一元半 二等每位一元 三等每位六角 普通每位三角 兒童日場半價

時間：每日二場 日下午五時起 夜九時一刻起 星期日上午十時起 優待兒童學生一律只收大洋五角

□場址…大世界西首愛多亞路□

老牌國貨 華生電扇

商標 註冊

保用十年 修理免費

本外埠各電料行均有經售

四明儲蓄會

一日一文錢。三年積一千。繩鋸木斷。水滴石穿。

本會辦理 活期儲金 長期儲金 分期儲金 定期儲金 教育儲金 婚嫁儲金 養老儲金

辦法種類繁多 現在利息優厚 手續簡便 儲蓄以備不時之需

內科醫學博士李武城

專門 短期電療氣喘

□各種新法戒烟□ □一切內科重症□

診所 成都路白克路口修德新邨

淋病根治常識 梅毒根治常識

花柳皮膚科醫學博士俞永康著

二書爲花柳皮膚病專家俞永康博士多年研究之結晶 對於最新各種根治特效療法揭舉靡遺 二書印刷精良 爲普及醫學常識起見 每冊僅售一角

出售處 成都路修德新邨 俞永康診所 四馬路中市 北新書局

本館代售

雀斑除根藥

劉丁博士所發明曾在務本女中實騐成績十足轟動全滬人所共知今特公開發售保證絕對效力從此雀斑勢將絕種 此將斑中色素吸盡而除淨絕不留影跡又無痛苦更不損傷皮膚與市上雀斑◆完全不同醫師持此可作專家 現每瓶特價七元寄費加一

上海南京路山西路中和大廣二一六號 博士美軀室 電話九〇一六七

◎白蓮藕粉◎

屯溪下黎陽方燕詒堂精製真正

功能養血生津調中補肺開胃通氣解暑清熱勞傷吐血屬之有益

本堂向在徽邑屯溪精製藕粉垂六十餘年遐邇馳名早巳有口皆碑良以製煉道地不維價品資淨味純無論體氣發弱皆可常服殊爲有益蓋潤而不燥滋而不饋尙潤衞生妙品四時成宜餽贈觀友尤爲歡迎至功用服法另詳說明倘如蒙賜顧請認明本堂招牌庶不致誤 本主人謹啓

上海南市九畝地萬竹街 豫昌當代售（南市自勵電話二萬二千九百七十五號）北市勞合路中會波路口仁量書分售

亞爾培路 逸園 CANIDROME

今晚及明晚八時半起賽

今日星期六准晚八時半起連賽十二次節目精彩絕倫高尚娛樂興趣彌篤良宵無事盍興乎來

□本園入場劵來賓會員看台每張大洋一元 公共大看台每張大洋五角

□千載良機……就在目前 小狗大拍賣及大出租 明日上午十點三刻在場內大廈舉行（上午拍賣晚間大賽）凡養狗主人有養狗欲在此次拍賣者望速與賽跑經理接洽可也

□普通搖彩票—業已恢復舊狀 每期舉行開彩一次 仍在末次開彩 頭彩約大洋二千元 二彩約大洋一千元 三彩約大洋五百元 彩票每張仍售大洋兩元 諸君欲購從速 本園發售之搖彩票圖外並無出售請各界注意

□普通搖彩票開獎揭曉號碼 第五十一期（六月五日第十二次賽開彩） 頭彩一五九號得獎洋五百三十元〇四角 二彩二五四號得獎洋二百二十一元 三彩三〇二號得獎洋一百三十二元六角 尚有搖出號碼三個 二二八號 五七三號 二五〇號 各得獎洋二十元

下期…明晚（六月九日）大賽…星期三（六月十二日）晚八時半起

□本園電話：八二〇七三、四、五號

晶報 售書部啓事

本報自三月三日十五週年紀念日起特設售書部 專售各項新舊小說及雜誌刊物 茲將最新書目及售價逐漸披露如後

王正廷近言錄 精裝一元 平裝六角

光宣列傳（計六本） 售洋四元

馮玉祥政治要電彙編 每冊一元

馮玉祥讀春秋左傳劄記 每冊五角

中國民族性之解剖 每冊五角

潘公弼蹇安五記 每冊六角

高潛子太史潛子祝壽文字 每冊小洋四角

孟憲章先生著 一九三二年寰球視察記 每冊價洋三角

馮玉祥日記 第一冊八角 第二冊七角

馮玉祥軍事要電彙編 第一二三四編 每冊價洋四角五分

馮玉祥訓令 每冊一元二角

□金梁作 清宮史略 每冊一元二角

□包天笑作 非小說 一元 黑暗銀燈 八角 [illegible] 一元六角 降城痛語 四角 未來世界 四角

□畢倚虹作 犧牲 四角 碧海情波記 二角 黑暗上海 六冊四元 [illegible] 九尾龜 十二冊七元二角

□李涵秋作 涵秋筆記 二冊一元 雌蝶影 二角 琵琶怨 四角 雙鵑血 二角 [illegible] 五角 三角

□陳冷血作 俠客談 四角

□張丹斧作 拆白黨 三角

□葉楚傖作 新小說 八角

□沈泊塵作 百美圖 一元二角

□掛號加郵費及函購一角三分□

瑞典新式按摩

富有經驗之女子精瑞典式普通按摩醫療按摩並善括脚扦

【地址】靜安寺路一〇二五號第十七號房子樓下

姚佐頼除根白濁丸

中英政府化驗註冊

總發行所上海三馬路大舞台後面 姚佐頼大藥房謹啓

久咳易成癆

多咳則傷肺日久易成癆因癆而致命者不可勝數惟査治癆必急之藥迄今外國醫藥先進尙無發明現祇唐拾義醫師發明之久咳丸經驗數十年服後直接有革咳除痰之力間接有保肺防癆之功故得社會公認確爲根本治咳之特効藥患咳諸君一試便知 每瓶一元二角

上海廣西路角 父子大藥廠 世界各埠 均有經售

現代新發明 九一四

內服新藥 外用藥膏 白濁新藥

功效靈驗 功同注射

中法大藥房

新式按摩

富有經驗之瑞典女子精於按摩術並有普通浴及藥水浴

【地址】石路三百六十八號房子第一號室

精神治療

諸君如覺精神不振。身體衰疲。請駕臨靜安寺路斜橋弄五十二號。一經施術。立能精神舒爽。並備浴室。最合衛生。電汽按摩。有益身心。聘有助手。非常週到。

土耳其浴室

按摩 沐浴 六樓全套 減收壹圓 大減價

西施浴室

本月十五號正式開幕 交通便利 十八路無軌電車 一路公共汽車 一路電車均可直達門口 房間寬大 浴室清潔 招待週到 摩登女 大減價五種一元 地址……北四川路蓬路口門牌八百卌八號

大滬按摩院

靜安寺路大光明影戲院西首梅南里三百號 本院設備 冷氣風扇 滿室生涼 女郎妙齡 手術維新 倘蒙賜顧 克己歡迎 特聘 盛美珍 王蘭英 范小妹 張慧珍招待 本院張秀琴謹啓

國泰按摩浴室

開幕期內特別克己 招待 張玉珍 王秀英 張秀琴 王蘭英 李麗英 即根弟 即彩弟 即阿香

本室特聘專家設計佈置精美華麗宮殿 地點適中交通便利 所聘女郎人人嫵媚 一經施術全身舒適 開幕期內特別克己 君如不信請來試驗 如蒙光顧定保滿意 新天津路新新公司後面即是

特別按摩

西洋女子精於按摩術手術高妙並有電汽按摩藥水沐浴聘有年輕美麗西女子一名故服務週到請來一試包君滿意 金神父路西辣斐德路八百十號B字

按摩術

森有西洋年輕美麗女子精於按摩術手術高妙一經施術精神舒爽並備藥水洗浴清潔衛生有益身心請一試之 金神父路念二號D字一號房間

革新後之 桃花宮浴室按摩院

特別大減價 五月一日起一月

本院特聘專家設計佈置煥然一新內部富麗堂皇尤其是夏季之氣充足適合衛生本院另聘摩登女郎數位溫柔周到一經施術如登仙境精神暢歡迎之至

價目 按摩 藥水 沐浴 擦背 四種祇收一元

地址 貴州路南京路轉角中國飯店南首

□芝軒雜紀（一三七）（壽芝軒）

又某君云 視人之事如己之事則忠 視己之事如人之事則達 三君所言 皆可爲士君子座右銘

格言 倪文節云 先學耐煩 切莫使氣 性躁心粗 必非大器 伸文正云 善莫大於恕 惡莫凶於妒

□中國新村建設社新猷

滬市愛多亞路九一八號中國新村建設社、近以薔薇園新村村戶業已滿額、而各界之要求加入新村者爲數甚衆、非將原有計劃大加擴展、不足以應社會一般之需求、爰特創新村房產合作投資、力謀擴展、該項投資制度在謀房東與房客之攜手、其特點如次、(一)房屋無空租之虞、(二)產值無跌價之患、(三)資金有穩妥保障、(四)利率高於儲蓄、最近美豐銀行之宣告停業、給與吾人一個嚴重之警告、凡有款存外商銀行及用普通方法經營房地產者、應亟另求穩固有利之投資途徑、該社所創之新村房產合作投資、實爲房地產事業不敗之保壘、有志新事業者、幸注意及之、備有詳章、任人索閱、

□希有之廉價品

中西大藥房、最近將南市支店、遷至小東門路口福安公司對面、爲立體式、摩登異常、定於九日開幕、除全部藥品香品廉售加贈外、並有三種犧牲品、每種貨品、由二件至三件不等、而售價均不滿銅元十枚、每日預備一萬五千份、分三個時間發售、堪稱上海空前未有之盛舉云、

□南京路新新公司對面世界皮鞋公司、出品各式皮鞋、所用一切材料、均選最上等原料、其手工之精美、可稱無微不至、茲該經理張君學年、爲研究夏令衛生計、特向英國選辦各種花紗、精製最新式皮鞋、堅固耐用、服用舒適、且價格比別低廉、

□逸園今晚連賽十二次、節目非常精彩、普通搖彩票、每張售洋二元、頭彩約有一千五百元之希望、諸君欲購從速、下期大賽、明晚八時半起賽云、（佩）

爲完國婦女解決一個切身問題

請採用九一八國貨月月帶

月月帶優待券
憑券向上海愛多亞路七百六十號伯庸藥房購買九一八國貨月月帶每盒十八條只收大洋七角
□外埠寄費另加二角

輕便舒適　經濟衛生　吸收力足　不礙步履
所以閨閣名媛　女學生　明星一致歡迎
每盒十八條可用十八次　定價大洋一元
中國絲棉紗布敷料製

總經理處　上海愛多亞路七六〇號　伯庸藥房

寃賠運動

【丹翁】

人民受了法律之寃、而得所賠償、斯爲何等不幸中之大幸、各國之致意於是者、報端見及、蓋已不乏、其間辦理、小有異同、大旨都莫外能固邦本、義例斟酌、仁術昭彰、我國從風、其焉敢緩、諸大律師、起而運動、改良數千年封建之餘習、則凡含生、孰不私慰也耶　賦詩以贊、

偶遺小物尙呼歸。何況千秋事不微。能掃浮雲用人力。青天仰視更依依。

善人昔每怪無端。比興吟詩亦可歎。從此先生勿遽夾。雪飛六月又何干。

□萬國儲蓄會發生擠兌風潮、因某外人有提一部現銀匯至歐洲、而大部份儲金、又皆爲地產押出之故、□交通部上海無線電台週波一千三百度、星期三夕、特邀名律師陳霆銳陸鼎揆二君演講寃獄賠償問題、是夕陳因籌備喜事甚忙、故僅由陸演講、（柳）

華北問題告一段落

【辛生】

王克敏任津市長、商震任天津警備司令而最后于學忠調任川甘陝三省邊防司令之令亦下、轟傳一時之華北問題、當可暫告一段落、王克敏氏現留滬、連日謁晤黃膺白部長、請示施政方針、日內卽北上履新、過京、將晉謁汪行政院長請示、至黃之出處、雖經政府懇切慰留、但辭意迄未望、據其左右稱、或將在滬渡夏、乘

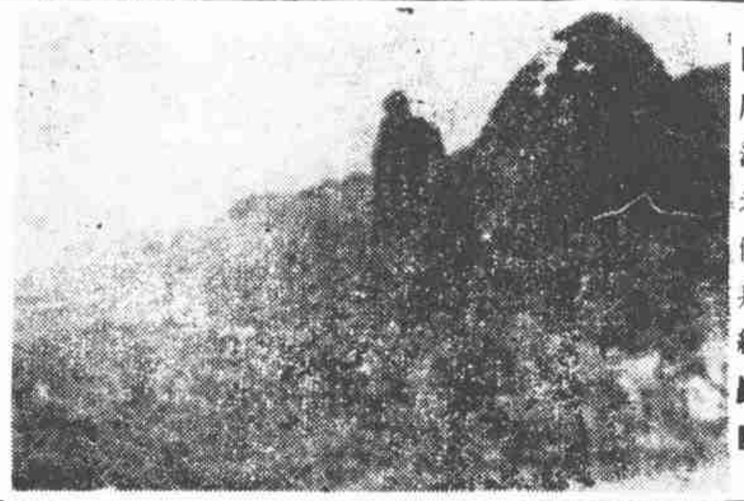

□雁蕩老僧拜經巖□

關監將大裁併

【西階】

財部直轄之關監督、有海關常關之別、自十九年裁撤各監督之五十里內常關分關以後、常關監督已有政簡任輕之感、然猶有『海關轉口稅』之稽徵也、何謂轉口稅、卽土貨出口、於值百抽五之外、甲口岸爲乙口岸更徵值百抽二，五之稅、此稅病商病民、自咸豐十一年開始、以迄於民國、屢議廢除、今年四月十八經立法院正式議決於六月一日實行、惟以手續準備不及、大致將展期一月、必見實施、故此後常關監督、如宜昌梧州等關、皆須裁併、所留者、滬漢粵閩東魯等省沿海之關監督而已、此亦緊縮聲中之政海變遷也、

□端節前二日、滬上南北市錢業同行、發生現金缺乏之風潮、時有南市富商嚴某、在南北市均設有匯劃莊、聲言不加入借債團、爲衆所聞、以嚴爲富不仁、頗肆非議、結果嚴所開各莊、亦均加入、（如）

打消、預料短期中、黃氏絕無北行希機悉心療養、年前盛傳之平政委會根本撤消問題、近以黃氏消極、空氣又復濃厚、究竟如何、月內中央當有最后決定也、

經濟委員會預備充分

【一記者】

全國經濟委員會本年度經費一千二百萬元、開尙足支配、因去年共用去一千五百萬元、尙有棉麥借款剩餘之三百萬元未曾動用、故本年預算雖爲一千二百萬、而實際上加此三百萬、仍爲一千五百萬也、查預算案中經委會本身經費列爲六百萬、其他水利機關經費六百萬、併爲一千二百萬、經會所辦事業以公路佔重要部分、水利次之、農業又次之、（如棉業、蠶桑、茶葉改良等、）本年尙須做些輕工業調查工作云、

上海錢業維持譚

【神鳶】

節關中之上海錢業、自經財部當局、撥出二十四年度金融公債二千五百萬元、設法救濟、故端節得以安然渡過、當此項金融公債撥出後、幷組有委員會保管、各節已紀各報、昨聞人言、此金融公債可變成現金、俾流通市面、已屬煞費苦心、其辦法由保委會攜此公債、向中中交三行抵出現銀二千萬元、以作準備基金、此說未免簡單、因上海錢業匯劃大同行、將近百家、每以客帑欠帳、不能收到現款、按同行慣例、理應相互維持、但就近狀言、多備自保、自無力輔助他家、向來因中中交三行有長流水放款於後馬路者、（後馬路卽各大錢莊萃聚之處）總數爲八百萬、但隨時可提現金、成收解劃條、此次各錢莊緣各存戶有因節邊取款者、又以所押進之道契、一時不能贖取、以致現金呆滯、遂爾恐慌、今三行允以道契作價若干、折轉押、各莊遂減少負擔、立變鬆動、財部救濟市面之功、不可沒也、

鄔志豪臨岐痛語

【益修】

以衣莊起家之甬人鄔志豪君、年來本其提倡國貨之苦心硬幹、先後有上海國貨公司、甯波實業銀行等組織、今不幸一敗塗地、亦可浩嘆、當鄔初設銀行時、得力於其同鄉何紹庭紹裕兄弟二人不少、何家兄弟、原亦行中董事、曾存入公債現金共七八十萬元、後因鄔將行款貸與上海國貨公司、爲數頗鉅、而公司年亦虧蝕、何氏大懼、遂將存款陸續提出、至去年底、僅存公債票面金額三五萬金、由此鄔與何氏遂生意見、何氏在外、又聲言已辭去行董、而甯波實業銀行、遂漸有週旋不靈之狀、數月以來、鄔曾四出邀同鄉諸金融家維持、終以受市面不景氣影響、皆口惠而實不至、有徐仁東黃旭初二君、於端節前數日、曾允就經協理之職、徐君初允資助、及莅事後、以謝某逼迫太甚、一去不來、銀行遂不得不宣告停業、聞鄔於事前、在他處設法一千元、雙身痛哭離滬、且語全行屬員曰、我爲提倡國貨失敗、問心無愧云云、

新聞界之新聞

（倦栝）

□北平名小說家陸少游君、年來辦理北京日報、頗具勞勳、此次南來、聞某方有所藉重、小住延齡巷東方飯店、日前偶患采薪、尙未出門、其至友精益眼鏡公司經理王君時常爲之照料、今病小愈矣、

□時事新報改組後、潘公弼君原擬長期休養、不再執筆、嗣行營秘長陳布雷君函潘、勸其始終主持、不久自有辦法、因之潘照常繼續担任、潘之論文、於滬上論壇、素乘聲譽、蓋皆洞燭幾先、鞭辟入裏之言也、

老僧釋經巖

（老漁）

近友人贈予雁蕩老僧拜經巖影片一頁、神形畢肖、其高處卽謝公嶺、回憶舊遊、曾題一絕云、傳聞康樂駐遊驄、此嶺名猶紀謝公、恰對老僧巖半面、袈裟遙襯夕陽紅、又讀黃任之先生雁蕩遊記云、吾旣遊天台矣、天台闊大、無雁蕩之雄奇也、亦嘗遊匡廬矣、匡廬秀偉、無雁蕩之雄奇也、亦嘗遊黃山天都蓮華、有雁蕩之雄奇、而無其繁富密接、奇峯怪石、飛瀑驚流、俯拾卽是、雖然余何能評雁蕩哉、遊蹤僅四日耳、余何敢評雁蕩哉、近黃湖初先生摹重游雁蕩、得五古一首、（載前幅）大筆淋漓、極寫景之能事、亟錄其詩、俾雁蕩山水、如在目前、可作宗少文臥遊觀也、

時事唫

【天倪】

全權棨勝法蘭西。時皆唯人作問題。豈僅平衡歸預算。國情俄變任提攜。

路透電、法衆院對新閣蒲伊松氏所提全權案、已以三九〇對一九二票通過、於此見法人之政治方針、已取整肅的劃一步驟、蓋亦國際情勢使之而然、似不僅在貨幣預算兩事也、

棲霞山上乘頭陀。淸靜其如用武何。誰爲重研歐利事。爭墩今巳到禪和。

報載南京棲霞山僧、與鄉校爭一亭之地、遂致毆傷學生數人、其詳固不得知、但聞我佛金剛之旨、則曉曉者奚爲耶、

冠蓋京華

【九八一】

（天笑）

□廿六□　結婚

器具自然是合了他們兩人之意的、金小姐覺得超出了預算、有些躊躇、倒是芳宸說：

『器具總是要用的。況且我們一時間，也不會離開南京。好的東西旣是耐用，而且也覺得美觀些。我想便是多出幾個錢，也還值得。』旣然芳宸贊成，也就定下來了。那木器店以爲李先生所介紹來的，不敢怠慢。雖然這一筆生意，賺不到多少錢，希望將來介紹別一筆生意。做生意的人，不是拘守着死板法的。

器具旣定妥了，還有許多不在器具範圍內的，譬如牀上的被褥枕頭，窗上的窗帘，以及一切的一切。到底組織一個正式的家庭，也不是容易的事。雖然有許多東西，芳宸在家鄉也是有的，但那些老舊的傢伙，不能再安置在新穎的組織裏的了。人也稱爲新婦，房也呼爲新房，那裏再容得舊事物呢？

不過芳宸究竟是個男子，對於置備這些剪剪裁裁的東西，却是一個外行。只有仍託金小姐張羅的了。好在他款子已和陸仲寔說妥，可以隨時支取。

絞盤牌香烟

交際必備

立報不須立着排

【白雪】

嚴諤聲蕭同茲成舍我諸君發起之力報、此次開發起人會、因力報之名稱、以前曾有人用過、故改名爲立報、殆取己欲立而立人之意、且抱獨立不羈、鶴立鷄羣之旨、通常報紙之排字、因鉛字分立架格、必東撮西撿、故手民輒立而工作、從無坐者、昔商務印書館、曾有人製一圓鉛字架、中有檢心、撥之能轉、每一架置字一副、俾一排字人專管一架、坐而排之、但卒以研究結果、仍覺不甚適用、而未實行、現聞力報之排字、卽採用坐排制度、特製鉛字架、略如斜面之寫字檯、而其鉛字之部位、也不照新民盤式、而略參照舒式中文打字機鉛字盤、中間爲常用字、（卽排字人稱作廿四盤頭、）兩旁爲備用字、（卽排字人稱作部位字）每字字數、則較申報之每八一架制、再減少若干個、俾手民雖坐在椅上、而雙手仍能攝取架角鉛字、其坐排之制度、殆開中國排字之創例、按西文報紙排字、亦坐排、但係打字機式之澆字機、可打成一行字、卽澆成一鉛片、而由機上墮出、無須由每一字母而排成者也、

王瑩仍爲自由神

【許靜】

前傳王瑩有失蹤消息、今已安然歸來、有知其事者、謂有一某甲、以國內情報、報告於外人、爲當局所偵知、詢之、謂汝係獨身、何以欲得如許錢、而甘心賣國、對曰、因我欲追逐王瑩故、於是乃傳王瑩前去對質、其實與王瑩全無瓜葛、且王瑩爲一絕無黨派之人、對質明白以後、王瑩遂出、仍攝電通公司之自由神也、

□跑馬廳大滬舞場中、有舞星曰王芸芳、與天蟾伶優姓名相同而性不同（柳）

□揚子舞廳、向例每逢星期及星期三六日自七點到九點、舉行茶舞會、近因炎夏已屆、於本月一日起、增加午餐茶會、自一點至五點、舞券每元五張（柳）

公寓婆寓公婆合寓

【雲英】

故都胡同多、公寓多、足稱全國各地之冠、誠以數百年來國都所在、十宦商旅、四方雲集、有以促成之也、公寓中之寓客、多爲候差之小吏、失意之官僚、以及大中學子、其攜眷來寓者、亦頗有人在、大都爲各機關小職員輩、人口簡單、圖電燈電話夥計伺候之省便也、近當局以風化問題、令各公寓務男女及攜眷者分院別居、各闢大門出入、院復隔牆、不得相通、各公寓主人苦之、呈請緩行、未邀准許、須於六月一日切實遵行、各公寓爲節省開支計、只有分別專寓陽性客、陰性客、或陰陽二客、各公寓門首招貼、乃大書「攜眷莫問」「男客不租」「女客免進」等字樣、社會上以公寓分陰陽性賦屬儷舉、均呼之曰「公寓」「婆寓」「公婆合寓」云、

捧王玉珍

【無諍】

舞女王玉珍、工於舞蹈、爲滬北夜總會舞廳之翹楚、默而有意、輒貽以聯、捧之云爾、

玉人雅步千般巧。珍意融春一片溫。

□新札樸□

【飲光】

□木頭人戲之今昔

假師之娛樂、白登之詐闕氏、皆今之木頭人之濫觴、而獻娟王姬、流波送盼、則又中設機械、較近時所謂牽絲扁擔者、轉覺彼巧此拙矣、據載記言、明代宮中有過錦之戲、其制以木人浮於水上、旁人代爲歌詞、後不用水、而以人舉歌詞、俗稱托吼、實卽托偶之訛云云、按以此徵明時宮禁之嚴、不若清季之傳呼供奉、以外人串演於丹陛之闕也、而今人言木頭人戲、固不知所謂過錦、卽托偶人之名、亦無人道及、雖此小戲、亦與時遷變不同、況其宅哉、

殷虛卜詞講話

（丹翁）

少年學問名家金祖同氏、新著一書、曰『殷虛卜詞講話』、這話講得眞好、怕的多少老師宿儒都講不出、後面尙附有些好之甲骨拓本、有好之者、速往大慶里中國書店去問津可也、

□影星葉娟娟之近影□

一隻嘉耦共嗇華

【無諍】

縞衣翩翩、非曇之雪飛三孃乎、名播芳馨、貌於妍婷、花間月下、孰弗慕其丰神、樂與之近、翩迺彩幟高張、更其所署、雙文名艷、拈一字以志標題、華國才多、撫寸衷以期愛好、又非綽約嬝婉之健華乎、三孃居塵海、藉待時機、旋偕偕展秘辛之觀、冶冶合秦晉之好、峨峨上髻、約腕流金、脈脈春波、畫眉點黛、未幾、而郎憐腰瘦、妾愈情濃、燕能同棲、志毅決矣、迺藏英舞架、轉傍庭欄、小鳳桐華、如誇魏闕、由是璇閨載入、翠袖君仙、本陶朱猗頓之家、賦鳴瑟流黃之句、三之佩意、甯有其涯、請祝百年、此篇爲證、

錦片前程

【八二八】

（包天笑）

第三十四回　獻日清涯虛裝成宿醉　學生痛苦藏笑開前程

寶森笑道、爲了出去玩不成、就要自殺、你也把自殺這件事、看得太便宜了、吳局長道、這話不然、你旣到天津去玩、是一件小事、我却看得非常的重大、假使不能實現、我生平不能有第二件事是比這失望的了、寶森笑道、看你說得這樣重大、說着、轉身子一扭、吳局長道、小姐、你就答應了罷、別讓我再找急了、急壞了我的話、你總有些不忍心吧、說着、就把身子一蹲、直挺挺的跪了下去、寶森啊喲了一聲、趕快起身閃開、低聲道、你這是作什麼　若是讓別人看到、那不成了一樁大大的笑話嗎

第十逢賢

【丹翁】

凡以篩幾紀數之泉、今皆考定爲秦、因偶見槧半兩上、赫然著此數字、得而知之、是泉第十、背有逢賢陰識反書、乃方劬園所藏、海內聞名久矣、叠削穎兄惠我拓本、特爲竭覽、

大先生與小先生

（堯爾）

自從陶知行先生提倡了小先生制度以後、對於識字運動、很見功效、他是利用小孩子活潑的精神、興奮的志氣、與夫可愛的態度、用小孩子去感化大人、大人自然樂於聽從、他的章程、每一小學兒童、必定要教二個成人識字、倘然各處都能這樣辦起來、一個兒童入學、至少可以連帶兩個成人識字、這不是一連便有三個人得到益處嗎、陶先生提倡的小先生制、越推行得廣、越教識字的多、只不過有些地方、連兒童入學的也等於鳳毛麟角、這却有些難了、至於上海市政府的識字運動、那是取的大先生制度、爲教師的、因爲要中學畢業、還要受過一番訓練、這些有過經驗的人、不能再稱他們爲小先生嗎、不過陶先生、我知道他也並非不贊成大先生、沒有大先生出來擔承、只好以小先生承乏、今既有大規模的運動、當然求之不得、但除了上海之外、小先生制度、依舊要積極進行咧、

□滿溢已盡□

烏女月事

【九一三】

烏人稱有月事者爲濁物、不准其烹煮食物、亦不准其以手觸男子、已嫁之婦、雖經多次懇求、決不與夫共皮而眠、烏人無床鋪、睡於牛皮上、故云、烏女在月經期內、身穿不潔之衣、所以表示不便工作也、有因玩忽而將經水流至其所睡之皮上者、次日必以牛尿洗除之、烏女止制之法、不用紙棉、而以樹葉或塞或包、無定規也、烏男看中一女、而烏女不之喜者、必曰、『我患（月）病』、以推託之、此卽我國『假騎馬』之意、世間女子、于經期之中、每多異想而好歡樂、所以不明說者、風俗也、又恐衣被染色也、烏國巫醫、知此種心理、故常乘機引誘、又有謂經期中最易受孕、故烏女之欲得子者、常于期內與人方便、而自得方便也、泥哥不食騾肉、騾、亦稱斑馬、西名『洗不落』（Zebra）、所以不食者、因騾局部之形、似人也、烏女曰、『苦馬要之要之、嚥多』（Kuma sawasaw, mlu）意卽騾陰似人也、卽此已足見烏男之恨女性矣、烏女月經之期極短、至多不過三天、期後以水洗滌、